



BILANCIO SOCIALE 2022

Finalità

La finalità generale della redazione del Bilancio Sociale è quella di avviare un percorso di rendicontazione sociale, che di anno in anno si sviluppi (replicabilità del modello) e si caratterizzi ulteriormente, partendo dalle fonti informative esistenti presso l'organizzazione e che consenta di:

- raccogliere e organizzare i risultati rilevanti relativi all'impatto della struttura sul territorio
- evidenziare il grado di coerenza tra mission, strategie, attività e risultati conseguiti
- comunicare efficacemente i dati rilevanti e la coerenza funzionale dell'intera organizzazione rispetto agli stakeholder interni ed esterni.

Nello specifico, la redazione del bilancio sociale serve a dotare l'organizzazione di un ulteriore ed efficace strumento di governance, migliorare l'efficacia comunicativa, organizzare in modo coerente le diverse fonti informative che descrivono le numerose attività, rilevare la produzione di valore aggiunto e la sua distribuzione in base agli stakeholder e alle strategie.

Principi

Il bilancio sociale ha lo scopo di presentare agli stakeholders un quadro complessivo dei risultati e dell'andamento della Fondazione e di aumentare la possibilità di scelta e di valutazione, attraverso le informazioni contenute nel documento. I principi di redazione a cui ci siamo ispirati nella stesura del nostro bilancio sociale sono i seguenti:

- Neutralità: l'informazione non deve essere subordinata a specifici interessi;
- Prudenza: gli eventi devono essere descritti senza sopravvalutare le caratteristiche proprie della Fondazione;
- Comparabilità: i dati devono essere misurabili per poter verificare l'andamento della gestione rispetto agli anni precedenti;
- Chiarezza espositiva: al fine di rendere il più possibile comprensibili le informazioni contenute;
- Attendibilità e veridicità: la rappresentazione della gestione aziendale deve essere corrispondente alle realtà.

Metodologia

Il presente bilancio sociale è la rendicontazione dell'esercizio dell'anno 2022. Per la sua stesura è stata adottata la metodologia di rendicontazione suggerita dal ministero del lavoro e delle politiche sociali nel decreto 4 luglio 2019 "Adozione delle Linee guida per la redazione del bilancio sociale degli enti del Terzo settore".

Il Bilancio Sociale è stato scritto in forma collettiva attraverso gruppi di lavoro che coinvolgono la direzione, l'amministrazione, i coordinatori delle Unità di Offerta.

La raccolta, la misurazione e l'elaborazione dei dati sono stati possibili grazie all'impiego di programmi informatici certificati adottati anche per la rendicontazione e l'invio dei flussi prestazionali alla Regione Lombardia.



PRESENTAZIONE DELLA FONDAZIONE PER LA FAMIGLIA EDITH STEIN ONLUS

Informazioni generali sull'Ente

Nome: Fondazione per la Famiglia Edith Stein – ONLUS.

Forma giuridica: Fondazione

Codice Fiscale: 97655450159

Partita IVA: 08385190965

Data costituzione: 17/04/2013

Data inizio attività: 22/10/2013

N. iscrizione R.E.A: MI2016004

Attività prevalente esercitata: assistenza sociosanitaria e sanitaria

Codice ATECO (attività prevalente): 889900

Iscrizione registro regionale delle personalità giuridiche: decreto n. 4396 del 27 maggio 2013

Area operatività: Regione Lombardia

Sede legale e amministrativa: Via Carducci 21 20092 Cinisello Balsamo, MI.

Telefono: 026171927

Altre sedi:

Desio: Corso Italia 110- Desio, 20832- MB Bresso: Via Marconi 28- Bresso. 20091-MI

Seregno: Via Cavour 25-Seregno, 20831-MB

E-Mail: amministrazione@fondazioneedithstein.it – direzione@fondazioneedithstein.it

Sito: www.fondazioneedithstein.it

STORIA E MISSION

La Fondazione come sfida

La fondazione per la Famiglia Edith Stein-onlus è nata 10 anni fa come strumento finalizzato ad attuare il potenziamento e il supporto delle capacità di gestione delle singole strutture private accreditate, per affrontare un contesto sempre nuovo e in mutamento e la ricerca di un maggiore coordinamento strategico e operativo della rete dei consultori.

Presenza forte sul territorio, economie di risorse, condivisione di esperienze che generano innovazione sono componenti importanti per una risposta ai bisogni del territorio che cambia e richiede maggiore flessibilità e diversificazione di servizi. Alla Fondazione afferiscono quattro Consultori Familiari privati, accreditati, di ispirazione cristiana: il "Centro della Famiglia" del decanato di Bresso; il "Centro della Famiglia" di Cinisello; il "Centro Assistenza Famiglia" di Desio e il Consultorio interdecanale "La Famiglia" di Seregno.

Mission

Scopo della Fondazione è la promozione, il sostegno e l'assistenza alla persona, alla coppia, alla famiglia e alla maternità, secondo la visione cristiana della persona, della sessualità e della famiglia, in sintonia con il magistero della Chiesa e secondo le direttive pastorali della diocesi di Milano. La Fondazione rappresenta una concreta attuazione dell'impegno pastorale della comunità cristiana ambrosiana a favore dell'importante e delicata realtà familiare.



La Fondazione non ha scopo di lucro e persegue esclusivamente finalità di solidarietà sociale nell'ambito territoriale della Regione Lombardia, operando nei settori dell'assistenza sociale, sociosanitaria e sanitaria.

La Fondazione intende perseguire il proprio scopo:

- a) promuovendo e gestendo interventi socio-sanitari e sanitari finalizzati:
 - alla gestione dell'attività di consultorio familiare nel rispetto della normativa nazionale e regionale in materia di consultori familiari, garantendo una serie di servizi di sostegno, prevenzione e assistenza alla famiglia, alla coppia e, in genere, alla persona, in conformità alle specifiche indicazioni ecclesiali;
 - all'assistenza alle donne, uomini e minori che abbiano subito violenze, maltrattamenti e abusi;
 - all'attuazione di eventuali specifiche forme di convenzione e accordo con la pubblica amministrazione locale per la presa in carico di persone, coppie e famiglie in situazione di fragilità sociale;
- b) promuovendo e gestendo interventi sanitari finalizzati:
 - all'assistenza delle persone che versino in condizione di disagio e/o svantaggio sociale o familiare, economico, fisico, psichico attraverso la valutazione, il sostegno, la riabilitazione e il trattamento di problematiche sanitarie, (psicologia-psicoterapia, neuropsicomotricità, neuropsichiatria e psichiatria, valutazione e trattamento dei disturbi specifici dell'apprendimento e dei disturbi dell'età evolutiva, ostetricia e ginecologia).

Struttura governo e amministrazione - Organigramma

La parte apicale, da statuto, è data al Consiglio di Amministrazione che:

- definisce il piano annuale di attività della Fondazione dopo aver consultato l'Assemblea dei Partecipanti;
- istituisce eventuali Commissioni con compiti istruttori, consultivi e propositivi;
- adotta eventuali regolamenti interni;
- definisce la struttura operativa della Fondazione;
- predisporre e approva il bilancio preventivo e quello consuntivo e delibera sulle modifiche da apportare al bilancio preventivo laddove necessario" (...) (art 10- dallo Statuto) orientando e determinando le linee guida della Fondazione in collaborazione con il Direttore generale che si occupa della attuazione delle linee dettate dal Consiglio con le aree sopra descritte.

Il Consiglio di Amministrazione è eletto ogni tre anni e i suoi membri sono nominati come segue: un consigliere dal Presidente di FeLCeAF, fino ad un massimo di 8 (otto) consiglieri dall'Ordinario dell'Arcidiocesi di Milano.

I membri del Consiglio di Amministrazione possono essere riconfermati solo per due mandati consecutivi.



ORGANIGRAMMA GENERALE

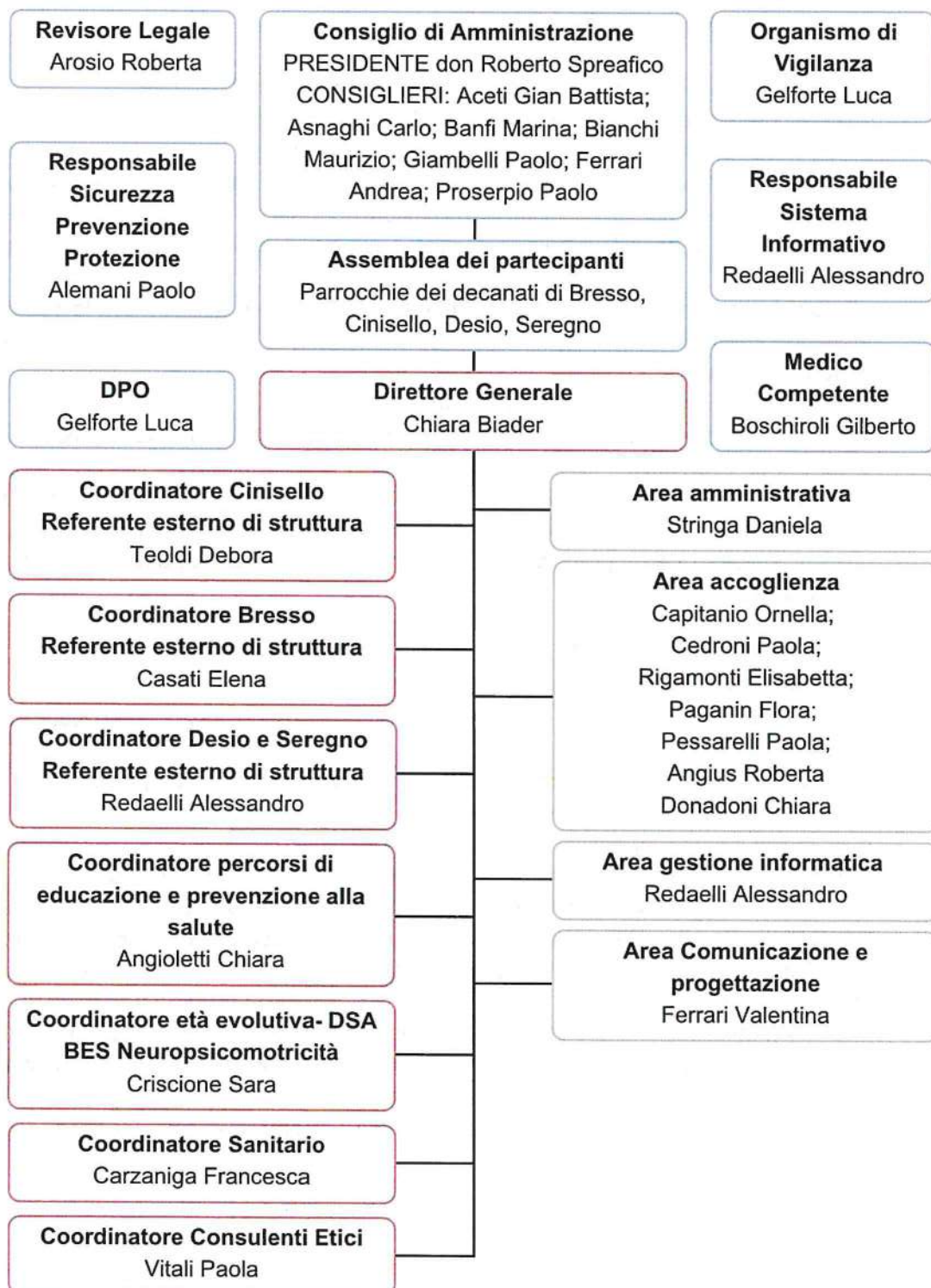



Date di nomina e scadenze

Il Consiglio di Amministrazione della Fondazione Edith Stein è stato nominato o in data 7 ottobre 2021 con decreto di nomina 03444 dall'Arcivescovo di Milano Mario Delpini. I membri del Consiglio di Amministrazione possono essere riconfermati solo per due mandati consecutivi. Gli organi così individuati restano in carica sino all'approvazione del bilancio consuntivo relativo al quarto esercizio successivo alla loro elezione (dallo Statuto ETS art.8).

La scadenza dei consiglieri è pertanto prevista all'approvazione del bilancio del 2025.

Il revisore legale è stato eletto dall'assemblea dei partecipanti nella prima assemblea convocata dopo di nomina del C.d.A: 1 marzo 2022; segue le sue stesse scadenze.

L'RSPP - il medico competente, il DPO, il responsabile dei sistemi informatici della Fondazione sono stati nominati dal C.d. A al primo C.d.A di insediamento dei membri del consiglio. Seguono le stesse scadenze del Consiglio eletto.

Le unità operative

La gestione delle Unità Operative raggiunge elevati livelli di autonomia operativa. All'interno di ciascuna Unità operativa i coordinatori supervisionano e gestiscono le attività territoriali in accordo con la direzione generale e le aree amministrativa, accoglienza e comunicazione.

ORGANIGRAMMA UNITA' OPERATIVA



Stakeholder

Gli Stakeholders sono tutti i soggetti, individui od organizzazioni, attivamente coinvolti nella Fondazione.

Quando determinano direttamente le scelte della Fondazione sono in grado di influenzarle, collaborano o interagiscono in modo continuativo sono detti stakeholders forti, o direttamente coinvolti.

Quando orientano le scelte e ne sono influenzati, interagiscono episodicamente o sono potenzialmente in grado di interagire (intenzionalmente o no), sono invece stakeholders deboli, o indirettamente coinvolti

STAKEHOLDER DIRETTAMENTE COINVOLTI	<ul style="list-style-type: none"> - REGIONE LOMBARDIA: direzione generale welfare - ATS CITTA' METROPOLITANA-ATS BRIANZA: direzione sociosanitaria - SOCI PARTECIPANTI: parrocchie/oratori - ISTITUZIONI SCOLASTICHE: scuole paritarie e pubbliche di ogni ordine e grado dei territori che afferiscono ai quattro consultori - ENTI PUBBLICI: Ambiti (nord Milano-Brianza) Comuni: Desio, Cinisello; Bresso; Seregno - COOPERATIVE E ASSOCIAZIONI DEI TERRITORI DI RIFERIMENTO - AZIENDE Pubbliche e Private
STAKEHOLDER INDIRETTAMENTE COINVOLTI	<ul style="list-style-type: none"> - UTENTI: Coppie, Famiglie, Giovani, Minori, persone singole - OPERATORI della Fondazione - VOLONTARI della fondazione

Persone che operano per l'ente

Collaboratori a prestazione professionale 40 psicologhe/i

1 assistente sociale

1 assistente sociale con funzione di coordinatore di Unità di Offerta 3 ostetriche

3 ginecologhe/i

3 pedagogiste

1 pedagogista con funzione di coordinatore di Unità di Offerta e responsabile informatico dell'ente 4 consulenti legali

3 neuropsicomotricisti/e

1 assistente sanitaria

1 insegnante metodi naturali 4 logopediste

1 neuropsichiatra

1 consulente familiare con funzione di coordinatore di Unità di Offerta 1 educatore professionale

1 nutrizionista



Dipendenti assunti con contratto UNEBA di cui:

7 segretarie front-office;

1 segretaria amministrativa

1 direttore Volontari

4 con funzioni di segreteria

17 con funzione di sostegno e consulenza per persone in situazione di fragilità 7 con funzione di consiglieri

1 con funzione di legale rappresentante della Fondazione

Per un totale di 111 persone

Struttura dei compensi e delle retribuzioni

Lo schema retributivo segue la logica prestazionale derivata dalla normativa dei consultori della Regione Lombardia (DGR. 6131/2017).

Per ogni prestazione effettivamente svolta, viene dato un compenso al professionista, concordato con la sottoscrizione di un contratto che viene rinnovato annualmente.

Prestazioni ordinarie

- € 24,00 per le prestazioni ordinarie psico-socio-pedagogiche;
- € 46,00 per ogni relazione complessa inerente le seguenti tematiche:
 1. Adozione nazionale/internazionale
 2. Affidamento familiare
 3. Tutela dei minorenni (Tribunale per i minorenni, Tribunale ordinario)
 4. Interruzione volontaria della gravidanza da parte di adulti
 5. Interruzione volontaria della gravidanza da parte di minorenni
 6. Matrimoni tra minorenni
 7. Nullità presso Tribunale ecclesiastico
- € 42,00 per ogni incontro di gruppo con utenti
- € 40,00 per ogni visita domiciliare
- € 46,00 per attività di rete fuori sede
- € 24,00 per attività di rete in sede
- € 15,00 per ogni penale pagata dall'utente su prestazione non svolta

Percorsi di educazione e prevenzione alla Salute:

- € 21,00 per ogni ora di prestazione svolta in coppia con altro operatore;
- € 35,00 per ogni ora di prestazione svolta singolarmente;
- € 20,00 per ogni incontro di presentazione/restituzione con insegnanti/genitori
- € 30,00 per riunione di équipe di progettazione (due ore mensili)
-

Prestazioni specialistiche

- € 25 per prestazione riabilitativa logopedica, neuropsicomotoria, di valutazione DSA e BES
- € 50 per valutazione neuropsichiatrica
- € 50/h per prestazioni ginecologiche

Le funzioni di coordinamento delle Unità operative vengono retribuite attraverso una cifra forfettaria annua



Funzioni di coordinamento

- € 7.500 annue per il coordinamento delle Unità d'offerta consultoriali
- € 5.000 annue per il coordinamento di servizi

Revisore legale

- € 3.172

Il Consiglio di Amministrazione e la legale rappresentanza prevedono cariche gratuite.

Rapporto tra retribuzione annua lorda massima e minima riferita ai dipendenti

Il dipendente con la retribuzione massima è il Direttore generale della Fondazione che ha una retribuzione mensile lorda di €2.260,67 per un totale di 38 ore settimanali (livello I contratto UNEBA) Il dipendente con la retribuzione minima è la segretaria front office che ha una retribuzione mensile lorda di € 1.346,71 per 38 ore settimanali. (livello IV contratto UNEBA) Il rapporto tra le due retribuzioni è il 59,57%

OBIETTIVI E ATTIVITÀ DEL TRIENNIO 2022-2025

Le finalità

→Flessibilità

Per affrontare il futuro i nostri consultori devono rendersi flessibili e disponibili al cambiamento, andando incontro ai nuovi bisogni in una prospettiva di co-costruzione progettuale con la rete dei servizi e di condivisione di spazi e luoghi con le persone, mantenendo una visione di cambiamento rivolta al futuro in una prospettiva che sappia guardare 'oltre' il bisogno emergente e l'urgenza.

→Comunità e Incontro

Il consultorio si afferma come un presidio territoriale di comunità: nella visione di un mondo 'globale', dove anche i posti più lontani sono facilmente raggiungibili, la pandemia ha riportato il nostro sguardo alla ricerca di un livello 'locale', di una dimensione comunitaria, di condivisione e incontro, per ricreare quelle relazioni che in questo momento è necessario ricostituire.

→Prossimità e Capillarità

Parlare di Prossimità e Capillarità significa riconquistare la dimensione di una società che si aiuta e risponde ai bisogni dei suoi membri: uno spazio dove trovano posto i consultori, in una dimensione di servizio capillare, a contatto diretto con le persone che vivono il territorio. Dalla sinergia determinata dalla comunità di persone e dalla rete di servizi, è possibile ripartire ricostruendo quei tessuti relazionali che la pandemia ha spezzato.

→Rete e territorio

La fondazione dovrà essere capace di intessere la rete con i servizi territoriali perché solo condividendo risorse è possibile vivere in una dimensione comunitaria e di prossimità. Il bisogno di rete tra i servizi territoriali emerge fortemente dopo questi anni di pandemia dove i bisogni delle famiglie sono diventati più complessi.

Sempre più importante oggi è una presenza radicata sul territorio in cui l'organizzazione si trova a vivere e operare. Una conoscenza profonda delle realtà locali permette di scoprire e diventare consapevoli delle risorse e delle criticità che il territorio presenta. È fondamentale



quindi sviluppare una collaborazione con gli altri enti presenti per rispondere in maniera puntuale ai bisogni che le persone manifestano.

Il servizio si pone quindi l'obiettivo di diventare sul territorio un punto di riferimento per tutti i cittadini e promotore del benessere psico-fisico di tutti coloro che vi accedono.

→Crescita e Sviluppo

Il contesto in cui viviamo è in continuo mutamento proponendo sviluppi e cambiamenti per diventare protagonisti attivi nella crescita del nostro Ente. Questo diventa fondamentale per tutte le organizzazioni e per tutti i professionisti che svolgono un "lavoro" di cura nei confronti delle persone. Crescere, aggiungendo competenze, diventa necessario per poter rispondere in modo puntuale alle richieste di aiuto che arrivano da chi sta vivendo un momento di fatica e di disagio. È quindi importante un percorso sinergico tra singoli operatori e organizzazione in cui è fondamentale uno spazio e un tempo (equipe, supervisioni e formazioni) di condivisione e supporto reciproco per acquisire una maggior consapevolezza del nostro operato verso chi si rivolge ai nostri consultori.

→Progettualità

Progettare significa, per una organizzazione, darsi la possibilità di poter investire sul tempo futuro, sulle persone che vi abitano e sul territorio che l'accoglie. Fondamentale diventa quindi progettare insieme cercando di far forza sulle risorse presenti e al tempo stesso riflettere sulle criticità al fine di diventarne più consapevoli e propositivi in termini di intervento.

Progettare un intervento efficace significa riuscire a guardare oltre al quotidiano senza perderlo di vista e spingersi in avanti per costruire un domani nuove opportunità di crescita.

GLI OBIETTIVI GENERALI

- Fornire alle famiglie gli strumenti necessari per affrontare i cambiamenti nelle transizioni del ciclo di vita attraverso percorsi di presa in carico psicologici, pedagogici, educativi
- Fornire informazioni al fine di favorire scelte consapevoli sulla maternità e paternità responsabile promuovendo i consultori come luoghi per conoscere il proprio corpo, per vivere la sessualità e la genitorialità in modo consapevole
- Orientare le famiglie verso i servizi territoriali attraverso servizi di accoglienza e punti informativi
- Creare reti di sostegno a favore di relazioni e reti familiari stimolando un rapporto tra gli utenti e favorendo uno scambio di esperienze attraverso attività di gruppo
- Proporre attività di educazione e prevenzione alla salute attraverso corsi nelle scuole e nei luoghi educativi
- Sostenere la salute della donna attraverso attività di prevenzione sanitaria
- Partecipare e co-progettare con le reti pubbliche e private del terzo settore attività che favoriscano il sostegno, l'accompagnamento e l'orientamento delle famiglie
- Accogliere i disagi manifestati dall'individuo, dalle coppie e dalla famiglia attraverso percorsi di sostegno e accompagnamento



LE ATTIVITÀ

Area Sanitaria

Chi: Ginecologo, Ostetrica, Consulente Metodi Naturali

- Visite Ginecologiche e Ostetriche
- Pap Test
- Ecografie Ginecologiche
- Ecografie Ostetriche Primo Trimestre
- Percorso Pre Parto e Visite Post Parto
- Massaggio Neonatale e Spazio Pesate
- Gruppi Per Neomamme e Sostegno in Allattamento
- Gruppi Menopausa
- Consulenza e Sessuologia Clinica
- Consulenza sulla Fertilità

Area Psico-Sociale

ASSISTENTE SOCIALE

- accoglienza, valutazione delle richieste
- presentazione dell'organizzazione del consultorio e del suo funzionamento
- sostegno sociale finalizzato alla realizzazione di percorsi di inserimento sociale e di raccordo con enti e servizi del territorio

PSICOLOGO E PSICOTERAPEUTA

- valutazione e definizione delle richieste e dei bisogni espressi e inespressi, con la definizione di un eventuale progetto di presa in carico o di accompagnamento presso altri servizi
- valutazioni psicodiagnostiche, effettuate se necessario anche mediante la somministrazione di test
- sostegno psicologico individuale, di coppia o familiare, per il superamento di situazioni di disagio
- psicoterapia individuale, di coppia o familiare, finalizzata all'analisi dei fattori scatenanti situazioni di disagio

PEDAGOGISTA

- Sostegno pedagogico e genitoriale finalizzato al recupero e al rinforzo delle risorse educative per il superamento di situazioni di disagio nella relazione genitore/figlio
- CONSULENTE FAMILIARE
- sostegno nella gestione del conflitto di coppia e familiare

CONSULENTE LEGALE

- consulenza sulla normativa in tema di diritto di famiglia, in particolare sulle norme che riguardano la separazione, il divorzio, la nullità del matrimonio, l'affido condiviso, gli accordi inerenti la separazione

CONSULENTE ETICO

- Consulenza ed accompagnamento nelle scelte inerenti problematiche valoriali, etiche e morali



MEDIATORE FAMILIARE

- Percorso guidato, finalizzato alla ricerca di accordi per affrontare gli aspetti connessi alla separazione o al divorzio riguardanti le relazioni/funzioni educative, le soluzioni comuni e reciprocamente accettabili in un clima di rispetto, dignità ed equità.

Area Attività Formative, Prevenzione e Educazione

Operatori di area psicologica, sociale e sanitaria, a seconda della problematica affrontata, organizzano incontri di gruppo rivolti ad adulti, adolescenti, coppie, bambini e genitori.

Le tematiche affrontate sono diverse:

- educazione sessuale
- infanzia/adolescenza
- convivenza con soggetti anziani o disabili
- menopausa
- gravidanza
- sostegno alla genitorialità
- rapporto genitori/figli

Alcuni esempi di gruppi esistenti:



Presso le scuole dell'infanzia, primarie, secondarie di primo e secondo grado e presso gli oratori e le parrocchie vengono offerti i seguenti servizi:

- Progetti psicopedagogici personalizzati di promozione del benessere psicologico e relazionale
- Educazione emotiva
- Educazione all'affettività e sessualità
- Sostegno nella relazione e nella comunicazione
- Percorsi di accompagnamento e sostegno alla genitorialità



I DATI GENERALI DELLA FONDAZIONE

	Anno 2022
N utenti complessivi	11.963
N prestazioni psicosociali	9052
N prestazioni sanitarie	3789
N allievi raggiunti nelle scuole	7830
N incontri di gruppo	198

Il numero degli utenti complessivi si è stabilizzato, a fronte però, di una distribuzione di attività e prestazioni che in questi anni si è modificata soprattutto per le esigenze territoriali riscontrate che subiscono ancora gli effetti post-pandemici.

Le richieste delle scuole per percorsi educativi focalizzati sulle relazioni, le numerosissime richieste di adolescenti e giovani di sostegno psicologico e le esigenze emerse di sostegno alla genitorialità, hanno richiesto un ulteriore investimento sui percorsi di educazione e prevenzione alla salute finalizzati alla rielaborazione dei vissuti emotivi e alla ri-connessione di quelle reti relazionali significative che durante la pandemia si sono indebolite.

La partecipazione a progetti e bandi in rete con i diversi territori, hanno permesso di coprire le numerose richieste di sostegno psicologico che il budget contrattualizzato con la Regione Lombardia non riusciva a coprire.

I progetti in rete anno 2022

- Adolescenti emozioni e relazioni: campus sulle emozioni finanziato dall'IC Casiraghi di Cinisello Balsamo e finalizzato alla espressione ed elaborazione degli aspetti emotivi
- SOS che ansia!: corso di formazione per insegnanti in collaborazione con l'IC Casiraghi
- Progetto centro per la famiglia ATS Brianza: progetto finanziato da Regione Lombardia in collaborazione con i territori di Desio, Seregno, Carate con percorsi di presa in carico adolescenti
- Progetto centro per la famiglia ATS Milano: progetto finanziato da Regione Lombardia in collaborazione con ASST nordmilano finalizzato al sostegno alla genitorialità e a percorsi educativi con preadolescenti e adolescenti
- Progetto like: in collaborazione con ATS Brianza su percorsi in ambito scolastico collegati al programma delle Life skill training, per insegnanti e genitori
- Progetto Navigazioni: finanziato dalla Fondazione Con i Bambini, in collaborazione con la cooperativa Azimut e l'Azienda consortile di Cinisello finalizzato alla presa in carico di adolescenti con messa alla prova
- Progetto Superkali: progetto finanziato dalla Fondazione con i Bambini sul riconoscimento/ elaborazione delle emozioni nei bambini dell'età prescolare



- Si sta bene in Crocetta : progetto di sostegno psicologico in rete con le cooperative e le associazioni del territorio di Cinisello Balsamo
- Social market 2.0: progetto finanziato da Fondazione Cariplo-nord milano per il sostegno alle fragilità economiche ed educative

Convenzioni

- Per il benessere a scuola : convenzione finanziata dal Comune di Bovisio Masciago per progetti in rete con gli istituti scolastici del territorio su tematiche relazionali
- Comune di Varedo: per progetti di educazione e prevenzione alla salute nelle scuole e sportelli di ascolto per ragazzi/genitori e insegnanti

I DATI DELLE UNITÀ OPERATIVE

Consultorio Centro della Famiglia del decanato di Bresso

Popolazione potenzialmente interessata ai servizi e alle attività offerte Territorio di Bresso, Cusano e Cormano:

La popolazione di riferimento del Consultorio comprende i comuni di Bresso, Cusano e Cormano e consta di circa 65.277 abitanti (dato a gennaio 2022 del sito dati.istat.it)

Bresso conta 26081 abitanti. Il 15,24% della popolazione è composta da under 18 (con 166 nuovi nati) e il 27,71 è over 65 (con 353 deceduti). I cittadini stranieri compongono il 14,38% della popolazione, provenienti per la maggior parte da Romania, Egitto e Perù.

Cormano conta 20327 abitanti. Il 17,30% della popolazione è composta da under 18 (con 145 nuovi nati) e il 23,29 è over 65 (con 253 deceduti). I cittadini stranieri compongono il 12,41% della popolazione, provenienti per la maggior parte da Romania, Egitto e Albania.

Cusano Milanino conta 18869 abitanti. Il 14,55% della popolazione è composta da under 18 (con 133 nuovi nati) e il 29,06 è over 65 (con 294 deceduti). I cittadini stranieri compongono il 8,03% della popolazione, provenienti per la maggior parte da Romania, Egitto e Ucraina.

Il territorio di riferimento vede la presenza di servizi pubblici (ASST Nord Milano – Azienda Consortile Insieme per il Sociale) e del terzo settore (parrocchie del Decanato di Bresso, Cormano e Cusano Milanino, associazioni del territorio)

Dati dell'Unità Operativa di Bresso

PRESTAZIONI anno	2021	2022
TUTORING numero di utenti	789	757
PSICOSOCIALI Numero di prestazioni	1872	1775
SANITARIE Numero di prestazioni	760	668
GRUPPI Numero di gruppi attivati	36	62



VISITE DOMICILIARI	25	17
PES Numero di utenti raggiunti nei corsi	1739	1946

L'attività del consultorio nel 2022

L'anno 2022 ha visto una ripresa dell'attività ordinaria del consultorio attestandosi, come prestazioni, in linea con la media pre- pandemia. Si è confermato il trend delle precedenti annualità post Covid, di un costante aumento delle richieste d'accesso al servizio che se da un lato, è indice di riconoscimento della qualità dell'equipe e del lavoro consultoriale, dall'altro evidenzia una aumentata percezione di malessere da parte della popolazione o una fatica nel rivolgersi ad altri servizi sanitari territoriali.

La necessità di gestire un sempre maggior numero di richieste ha fatto sì che i tempi di attesa per le prestazioni si ampliassero notevolmente. Per cercare di ridurre le liste d'attesa è stata estesa l'offerta privatistica del consultorio in ambito psicosociale e sanitario.

In ambito sanitario c'è stato un avvicendamento, nel corso dell'anno, tra la dott.ssa Paladini e il dott. Tampieri. È stato avviato l'ambulatorio ostetrico BRO a cura della dott.ssa Chioda ed è stata introdotta una nuova ostetrica, dott.ssa Guidotti a supporto della ginecologia.

L'attività dei gruppi legati all'area materno infantile si è mantenuta prevalentemente online sia per ragioni di sicurezza legate alla prevenzione del contagio sia per favorire la gestione familiare dei partecipanti.

Nel corso dell'anno si è consolidata la collaborazione con la struttura del "Nuovo Cortile", un servizio comunale per famiglie, che ha visto le operatrici del consultorio organizzare degli incontri formativi per i genitori del territorio.

In ambito psicosociale l'aumento delle richieste di presa in carico ha coinvolto in modo particolare i nuclei familiari e i ragazzi che si sono dimostrati più fragili e bisognosi di supporto per far fronte a problematiche di tipo relazionale. Per affrontare queste richieste il consultorio ha quindi deciso di ampliare il proprio servizio incrementando lo spazio di ascolto psicologico. Il ritorno delle attività in presenza è progressivamente aumentato e ormai le richieste da parte di utenti di proseguire online sono legate esclusivamente a fatiche momentanee (difficoltà logistiche e di salute). Si è riscontrata la necessità importante di mantenere questa dimensione per riuscire a garantire una continuità in alcune situazioni e in modo particolare per i percorsi di gruppo dove ancora si verificano difficoltà nella ripresa in presenza. Anche la richiesta delle scuole di corsi di educazione e prevenzione alla salute sono aumentati e si sono concentrati ancora una volta sulle dinamiche relazionali collegate alla rete e ai social, sulla gestione dell'ansia e sulle problematiche relazionali. La richiesta di attivazione di sportelli di ascolto sia per ragazzi che per insegnanti e genitori è aumentata.

Programma di sviluppo e miglioramento dei servizi

L'impegno per il 2023 è quello di riuscire a mantenere e garantire interventi di prevenzione e educazione all'interno delle strutture scolastiche per supportare i ragazzi, le famiglie e gli insegnanti nella gestione delle relazioni e delle problematiche legate all'ambito emotivo/affettivo. Si vuole inoltre, garantire uno spazio e una qualità maggiore per le prese in carico psicologico in modo da poter rispondere sempre più alle richieste del territorio anche attraverso collaborazioni e progetti con le realtà del territorio.



La dimensione e il radicamento sul territorio vuole essere sempre più forte e per questo verrà ricercata maggiormente la collaborazione con i servizi e le realtà del territorio attraverso azioni concrete di conoscenza e scambio reciproco per garantire una risposta sempre più integrata ai bisogni emergenti. Anche la collaborazione con le parrocchie verrà ricercata con maggior determinazione nel nuovo anno, attraverso azioni concrete di informazione e promozione delle nostre attività, la partecipazione a riunioni nel decanato di Bresso, la disponibilità a offrire interventi educativi e formativi presso gli oratori, la co-costruzione di sinergie per l'offerta di aiuto alla popolazione.

Consultorio Centro della Famiglia di Cinisello

Popolazione potenzialmente interessata ai servizi e alle attività offerte

Territorio di Cinisello Balsamo:

La popolazione di Cinisello consta di circa 75.659 abitanti, di cui circa il 21,4% stranieri (per la maggior parte rumeni, egiziani, peruviani ed ecuadoriani). L'indice di vecchiaia è aumentato (da 132,2% anziani nel 2002 a 179,8% anziani ogni 100 giovani nel 2022). In diminuzione, invece, la natalità (dal 9,7 x 1000 abitanti nei primi anni 2000 al 6,7 x 1000 abitanti nel 2021). L'età media dei cittadini è di 46 anni nel 2021 (42,3 anni nel 2002).

Dati dell' Unità Operativa di Cinisello

PRESTAZIONI	2021	2022
TUTORING numero di utenti	1876	1994
PSICOSOCIALI Numero di prestazioni	3646	4332
SANITARIE Numero di prestazioni	1656	1796
GRUPPI Numero di gruppi attivati	86	39
VISITE DOMICILIARI	31	14
PES Numero di utenti raggiunti nei corsi	1955	1932

L'attività' del consultorio nel 2022

Con il ritorno alle attività consultoriali ordinarie, e in presenza, e la possibilità di riprendere i progetti nelle scuole di prevenzione e educazione con stabilità, si è confermato l'orientamento dell'anno precedente che ha visto il numero delle visite domiciliari diminuire. Gli incontri di gruppo, con la doppia modalità – in presenza e da remoto- , hanno potuto far fronte alle sempre presenti richieste di supporto a fragilità legate all'ansia e alla necessità di accompagnamento delle donne nel periodo della gravidanza e post gravidanza. Inoltre, la fine del lockdown e la possibilità di ricominciare i percorsi psicologici in presenza ha visto aumentare notevolmente le richieste di presa in carico di persone per problematiche personali, familiari e di coppia. Queste fragilità, esacerbate anche dalla pandemia, hanno coinvolto in modo particolare i nuclei familiari e i ragazzi che si sono dimostrati più fragili e bisognosi di



supporto per far fronte a problematiche di tipo relazionale. Per dare risposta anche a questa tipologia di richieste il consultorio ha deciso di confermare la propensione ad promuovere e consolidare i già attivi servizi di ascolto psicologico e pedagogico.

Programma di sviluppo e miglioramento dei servizi

- Prosecuzione della partecipazione attiva e propositiva ai tavoli di lavoro organizzati dal Comune di Cinisello Balsamo con il fine di individuare obiettivi condivisi a supporto delle famiglie del territorio
- Partecipazione ai tavoli:
 - povertà
 - famiglia
 - scuola

attivati dall'Ente pubblico con il terzo settore

- Partecipazione al progetto centri per la famiglia con i consultori pubblici e IPIS
- Allargamento dell'offerta dei progetti alle scuole secondarie di secondo grado (adolescenti) – es. Liceo Casiraghi
- Rafforzamento del legame con il territorio con una presenza capillare e diffusa in tutti gli istituti comprensivi del Comune
- Consolidamento della collaborazione con le attività di Pastorale Giovanile degli oratori, in particolare per quelle orientate al sostegno degli adolescenti (affettività e sessualità per gli adolescenti)
- Attivazione di una collaborazione con ATS Milano per la realizzazione di percorsi di formazione rivolti agli insegnanti (LST 1 livello)
- Implementazione delle azioni riferite ai progetti "Centri Famiglia" con particolare attenzione alla fascia adolescenti 15/17 anni
- Prosecuzione del progetto di Sportello di ascolto in ambito scolastico

Consultorio CEAF Centro Assistenza Famiglia di Desio

Popolazione potenzialmente interessata ai servizi e alle attività offerte Territorio di Desio, Nova Milanese, Bovisio Masciago e Muggiò:

La popolazione di Desio, Nova Milanese, Bovisio Masciago e Muggiò consta di circa 105.007 abitanti (dato a gennaio 2022 del sito dati.istat.it) di cui 10.037 stranieri (per la maggior parte rumeni, egiziani, ucraini, marocchini e albanesi).

L'indice di vecchiaia è aumentato (da 169,5% anziani nel 2018 a 187,6% ogni 100 giovani nel 2022). In diminuzione, invece, la natalità (dal 7,3 x 1000 abitanti nel 2018 al 6,8 x 1000 abitanti nel 2021). L'età media dei cittadini è passata da 45,2 del 2018 a 46,2 nel 2021 (cresciuta di 1 punto percentuale).

Si osserva anche grazie ai dati raccolti dalle prese in carico avvenute nel corso degli ultimi anni e alla collaborazione con la rete dei servizi pubblici e le realtà del terzo settore, che nei territori in cui stiamo operando è avvenuto un peggioramento della situazione lavorativa ed economica (probabilmente anche dovuta alla pandemia che ci ha colpito nel 2020 e che si è prolungata negli anni successivi) dei nuclei familiari. A rendere ancora più gravosa la situazione delle famiglie c'è la necessità di doversi prendere cura di familiari non autosufficienti (in particolare anziani e bambini).



Dati dell'Unità Operativa di Desio

<i>PRESTAZIONI</i> anno	2021	2022
TUTORING numero di utenti	720	531
PSICOSOCIALI Numero di prestazioni	770	980
SANITARIE Numero di prestazioni	849	516
GRUPPI Numero di gruppi attivati	58	71
VISITE DOMICILIARI	29	15
PES Numero di utenti raggiunti nei corsi	1840	2003

L'attività del consultorio nel 2022

Con il ritorno alle attività consultoriali ordinarie e la possibilità di riprendere i progetti nelle scuole di prevenzione e educazione in maniera stabile, si è confermato il trend dell'anno precedente che ha visto il numero delle visite domiciliari diminuire. Si è verificato però un nuovo aumento di incontri di gruppo in particolare nella modalità online per far fronte alle richieste di supporto a tematiche legate all'ansia, e in presenza per accompagnare le donne nel periodo della gravidanza. Inoltre, la fine del lockdown e la possibilità di ricominciare i percorsi psicologici in presenza, ha visto aumentare notevolmente le richieste di presa in carico di persone per problematiche personali, familiari e di coppia. Queste fragilità, dovute anche alla pandemia, hanno coinvolto in modo particolare i nuclei familiari e i ragazzi che si sono dimostrati più fragili e bisognosi di supporto per far fronte a problematiche di tipo relazionale. Per fronteggiare queste richieste il consultorio ha quindi deciso di ampliare il proprio servizio incrementando lo spazio di ascolto psicologico.

Programma di sviluppo e miglioramento dei servizi

L'impegno per il 2023 è quello di riuscire a mantenere e garantire interventi di prevenzione e educazione all'interno delle strutture scolastiche per supportare i ragazzi, le famiglie e gli insegnanti nella gestione delle relazioni e delle problematiche legate all'ambito emotivo/affettivo. Si vuole inoltre garantire uno spazio maggiore per le prese in carico psicologico in modo da poter rispondere sempre più alle richieste del territorio anche attraverso collaborazioni e progetti con le realtà del territorio.

La dimensione e il radicamento sul territorio vuole essere sempre più forte e per questo la collaborazione con le parrocchie verrà ricercata con maggior determinazione nel nuovo anno attraverso azioni concrete di informazione e promozione delle nostre attività, la partecipazione a riunioni nel decanato di Desio, la disponibilità a offrire interventi educativi e formativi presso gli oratori, la co-costruzione di sinergie per l'offerta di aiuto alla popolazione, la volontà di aprire riflessioni di carattere etico e spirituale grazie alla disponibilità del consulente etico e delle coppie guida dei percorsi antropologici con le Parrocchie.



Consultorio La Famiglia di Seregno

Popolazione potenzialmente interessata ai servizi e alle attività offerte

Territorio di Seregno, Carate Brianza e Seveso:

La popolazione di Seregno, Carate Brianza e Seveso comprensiva anche dei paesi limitrofi consta di circa 190539 abitanti (dato a gennaio 2022 dal sito dati.istat.it) di cui 14123 stranieri (per la maggior parte rumeni, pakistani, ucraini, albanesi e marocchini).

L'indice di vecchiaia è aumentato (da 169,5% anziani nel 2018 a 187,6% ogni 100 giovani nel 2022). In diminuzione, invece, la natalità (dal 7,3 x 1000 abitanti nel 2018 al 6,8 x 1000 abitanti nel 2021). L'età media dei cittadini è passata da 45,2 del 2018 a 46,2 nel 2021 (cresciuta di 1 punto percentuale).

Si osserva anche grazie ai dati raccolti dalle prese in carico avvenute nel corso degli ultimi anni e alla collaborazione con la rete dei servizi pubblici e le realtà del terzo settore, che nei territori in cui stiamo operando è avvenuto un peggioramento della situazione lavorativa ed economica (probabilmente anche dovuta alla pandemia che ci ha colpito nel 2020 e che si è prolungata negli anni successivi) dei nuclei familiari. A rendere ancora più gravosa la situazione delle famiglie c'è la necessità di doversi prendere cura di familiari non autosufficienti (in particolare anziani e bambini).

Dati dell'Unità Operativa di Seregno

PRESTAZIONI anno	2021	2022
TUTORING numero di utenti	944	845
PSICOSOCIALI Numero di prestazioni	1754	1949
SANITARIE Numero di prestazioni	869	739
GRUPPI Numero di gruppi attivati	40	26
VISITE DOMICILIARI	47	21
PES Numero di utenti raggiunti nei corsi	1751	1949

L'attività del consultorio nel 2022

Con il ritorno alle attività consultoriali ordinarie e la possibilità di riprendere i progetti nelle scuole di prevenzione e educazione in maniera stabile si è confermato il trend dell'anno precedente che ha visto il numero degli incontri di gruppo e delle visite domiciliari diminuire. Inoltre, la fine del lockdown e la possibilità di ricominciare i percorsi psicologici in presenza ha visto un aumento notevole delle richieste di presa in carico di persone per problematiche personali, familiari e di coppia. Queste fragilità, dovute anche alla pandemia, hanno coinvolto in modo particolare i nuclei familiari e i ragazzi che si sono dimostrati più fragili e bisognosi di supporto per far fronte a problematiche di tipo relazionale. Per fronteggiare queste richieste il consultorio ha quindi deciso di ampliare il proprio servizio offrendo uno spazio dedicato nella giornata del venerdì a utenti adolescenti e giovani.



Programma di sviluppo e miglioramento dei servizi

L'impegno per il 2023 è quello di riuscire a mantenere e garantire interventi di prevenzione e educazione all'interno delle strutture scolastiche per supportare i ragazzi, le famiglie e gli insegnanti nella gestione delle relazioni e delle problematiche legate all'ambito emotivo/affettivo. Si vuole inoltre, sviluppare lo spazio del venerdì pomeriggio nel quale è stato aperto lo "Spazio Adolescenti e Giovani" anche grazie a progetti con le realtà del territorio (vedi Progetto Centro Famiglia), in modo da poter rispondere in modo sempre più tempestivo alle loro richieste.

La dimensione e il radicamento sul territorio vuole essere sempre più forte e per questo la collaborazione con le parrocchie verrà mantenuta anche nel nuovo anno attraverso azioni concrete di informazione e promozione delle nostre attività, la partecipazione a riunioni del decanato di Seregno-Seveso, la disponibilità a offrire interventi educativi e formativi presso gli oratori, la co- costruzione di sinergie per l'offerta di aiuto alla popolazione, la volontà di aprire riflessioni di carattere etico e spirituale grazie alla disponibilità del consulente etico e delle coppie guida dei percorsi antropologici con le Parrocchie. Verrà attivato, dal mese di gennaio, un momento di supervisione dedicato a tutti gli operatori che lo necessitano e che lavorano in modo particolare con adolescenti e giovani per migliorare la qualità del servizio ed essere sempre più puntuali negli interventi

RAGGIUNGIMENTO DEGLI OBIETTIVI GENERALI

Gli obiettivi del 2022, erano tesi a ritornare ad un equilibrio organizzativo e gestionale pre-pandemico. In particolare:

1. Se negli anni 2020 e 2021 lo sforzo di venire incontro alle emergenze ha determinato una iperproduzione in relazione al budget a disposizione, nel 2022 si è riusciti a mantenere il livello prestazionale in linea con la contrattualizzazione.
2. Le numerose richieste che in realtà hanno continuato a pervenire ai nostri consultori, sono state affrontate grazie ai numerosi progetti e bandi ai quali abbiamo partecipato rinforzando la rete sui diversi territori sui quali hanno sede i consultori
3. Gli obiettivi relativi alla prevenzione, pur tenendo in considerazione le nuove richieste derivate dai bisogni post- pandemici, sono stati sostanzialmente raggiunti ritornando a stabilizzarsi sui livelli del 2019
4. I sostegni psicologici per le numerosissime richieste dei adolescenti ragazzi hanno potuto essere esaudite grazie ai progetti a bando, all'attivazione di gruppi a loro dedicati e ai numerosi sportelli di ascolto attivati grazie alle convenzioni con gli istituti scolastici
5. Grazie ai progetti Centri per la Famiglia (bandi di regione Lombardia) sono stati rinforzati i punti di informazione e orientamento presso le segreterie dei Consultori pubblici e privati di Cinisello.

Programma di sviluppo e miglioramento

- L'impegno per il 2023 è quello di riuscire a mantenere e garantire interventi di prevenzione e educazione all'interno delle strutture scolastiche per supportare i ragazzi, le famiglie e gli insegnanti nella gestione delle relazioni e delle problematiche legate all'ambito emotivo/affettivo, aumentando la collaborazione e la sinergia con la rete delle associazioni e degli enti pubblici e privati dei territori di appartenenza.



- Le moltissime richieste di presa in carico da parte di adolescenti e giovani, dovranno impegnare sempre di più la Fondazione a trovare i fondi necessari per aprire maggiormente gli spazi di accoglienza.
- Ulteriore azione di miglioramento verrà orientata al processo di comunicazione e informazione delle rete dei servizi per orientare sempre di più i cittadini ed evitare che non trovino, se non con difficoltà, la risposta ai loro bisogni
- La collaborazione con le Parrocchie, fondatrici dei nostri Enti, va certamente sostenuta attraverso la proposta di percorsi di formazione per educatori, allenatori e genitori.
- E' in continua fase di evoluzione, l'utilizzo del nuovo software informatico per la gestione degli appuntamenti, l'erogazione delle prestazioni fino ad arrivare alla gestione elettronica del FASAS

LE ATTIVITÀ IN REGIME PRIVATISTICO

Sono servizi sociosanitari a costi calmierati che si propongono di offrire una risposta di cura e accoglienza complementare ai bisogni della famiglia e della persona, in sintonia con la mission della Fondazione.

Diagnosi DSA

I DSA sono i Disturbi Specifici dell'Apprendimento: dislessia, disortografia, disgrafia e discalculia. Il disturbo interessa uno specifico dominio di abilità (lettura, scrittura, calcolo) lasciando intatto il funzionamento intellettivo generale.

Diagnosticare un DSA vuol dire "misurare" le abilità di base di un bambino attraverso la somministrazione di test standardizzati che valutano le abilità strumentali di base: lettura, scrittura e calcolo. Alla fase valutativa può seguire un trattamento riabilitativo specifico.

L'equipe multidisciplinare composta da neuropsichiatra, psicologi e logopedisti è autorizzata al rilascio della certificazione DSA da ATS Milano ai sensi della legge 170/2010.

Psicomotricità

La neuropsicomotricità è rivolta a bambini con difficoltà motorie, cognitive, affettivo-relazionali, con disturbi dell'apprendimento, dell'attenzione, del comportamento, dello schema corporeo, del movimento.

Una prima fase valutativa è strutturata attraverso l'osservazione del gioco spontaneo. La terapia si concentra sul gioco condiviso e sull'approccio corporeo, per favorire il processo evolutivo attivando le potenzialità del bambino.

Logopedia

La logopedia è la disciplina che si occupa della prevenzione e della cura delle patologie e dei disturbi della voce, del linguaggio, della comunicazione, della deglutizione e dei disturbi cognitivi connessi. Il logopedista utilizza una serie di tecniche che riabilitano gli aspetti deficitari del linguaggio e intervengono sulle fragilità del bambino sia a livello linguistico sia a livello comunicativo.

Potenziamento cognitivo

Il potenziamento cognitivo ha l'obiettivo di abilitare, sostenere e compensare le abilità carenti emerse da una prima fase valutativa e può riguardare le singole abilità scolastiche (letto-scrittura, comprensione del testo, abilità di calcolo e problem solving) o singole abilità strumentali (linguaggio, memoria di lavoro, abilità visuo-percettive, attenzione...).



Il potenziamento cognitivo, attraverso il Metodo Feuerstein, invece interviene in modo trasversale su tutte le abilità strumentali con conseguente ricaduta positiva sulle competenze scolastiche.

Nel 2022, il ricavo delle attività private è stato di €. 230.768,20 Con un incremento di € 22.2246,7 rispetto all'anno 2021 (€ 208.521,5. Le attività private maggiormente richieste sono legate sia al sostegno psicologico/psicoterapia che alla valutazione e trattamento dei DSA , BES e riabilitazione neuropsicomotoria.

LO SPAZIO ADULTI

La sede di Cinisello Balsamo offre un ulteriore servizio, completamente gratuito, denominato Spazio Adulti.

Nato nel 2006 per rispondere a tutti coloro che non potevano essere presi in carico dai consultori, lo Spazio Adulti ha implementato negli anni il suo servizio grazie alla collaborazione di consulenti volontari che hanno dato il loro tempo per sostenere e seguire le persone a loro affidate. Le prestazioni di sostegno e accompagnamento che vengono offerte, si rivolgono a tutti quegli utenti che, per diversi motivi, si collocano in quella "zona grigia" che difficilmente riesce a trovare una collocazione nei servizi istituzionali (anziani desiderosi di ascolto, persone con lievi disabilità).

Nel 2022 le persone accolte dai 16 volontari consulenti sono state 137 per un totale di 680 prestazioni

CONTRIBUTI PUBBLICI E PRIVATI

ANNO 2022	
<i>contributi pubblici</i>	
REGIONE LOMBARDIA	€ 786.631,56
COMUNE DI VAREDO	€ 4.884,00
IIS GIULIO CASIRAGHI - CINISELLO	€ 2.000,00
COMUNE DI BOVISIO MASCIAGO	€ 1.500,00
COMUNE DI BRESCO	€ 760,00
<i>Contributi privati</i>	230.768,20
PARROCCHIE	€ 27.156,70

ALTRE INFORMAZIONI

Alla data del 31-12-2022 la fondazione non ha contenziosi e controversie in corso

Il consiglio di amministrazione nell'anno 2022 si è riunito nelle seguenti date:

18 gennaio

29 marzo

3 maggio

21 giugno

6 settembre



20 ottobre
15 novembre
20 dicembre

Principali questioni trattate:

Gestione e amministrazione economica e patrimoniale
Approfondimento relativo al cambio di sede del Consultorio di Cinisello
Proposta di integrazione del consultorio 'il Caminetto' della Fondazione Profumo di Betania

ORGANO DI CONTROLLO

Nell'anno 2022 la Fondazione ha adottato l'organo di controllo con le seguenti funzioni trimestralmente verificate:

- l'adeguatezza dell'assetto organizzativo, amministrativo e contabile attraverso:
- la visione dei libri sociali (assemblea partecipanti e verbali del CdA) verificandone l'adeguatezza rispetto allo Statuto e alle sue finalità
- la conformità del bilancio previsionale e del bilancio al 31/12/2022
- il controllo degli investimenti patrimoniali
- il controllo del documento organizzativo organizzativo/gestionale e le sue revisioni (dgr 2569/2014)
- la verifica del pagamento dei contributi e dell'IVA sui dipendenti e sui lavoratori autonomi
- la verifica dei libri IVA, del Giornale, dei Cespiti, degli inventari
- la verifica dell'estratto conto bancario coincidente con i saldi contabili
- la verifica delle casse contanti al giorno precedente il controllo

approvato in data 20 giugno 2023

Firma del legale rappresentante